中華郵政特准掛號立券之報紙

本報版次
第一張第一、二版 社論 國內外電訊
第一張第三版 省市新聞
第一張第四版 教育與體育新聞
第二張第五版 社會新聞
第二張第六、七版 副刊
第二張第八版 各地要訊

今日二張售國幣二分

正報

中華民國二十五年十月十三日星期二

電話：二三九九號 電報掛號二九七三號

本報已依法聲請登記

第七十二號

定報價目：國內及日本預定一月五角、三月一元四角、半年二元六角、全年五元、郵票代價十足通用、外埠函定先惠報費

廣告價目：封面廣告五十五字爲一行、二行起碼、每日每行一元六角、新聞中方格廣告三平方英寸爲一格、每日每行十五元、普通廣告（刊在中縫及其他普通地位）五十五字爲一行、三行起碼、每日每行一元、長期廣告價目另議

館址：杭州岳王路十三號

東京報紙傳

英向九國公約簽字國建議
抗議日本違反公約
尊重中國主權獨立領土完整
清水昨日訪謁高宗武有所商談
橋木飛津謁田代傳達交涉經過

（路透社十二日東京電）今日國民新聞、有極醒目標題之消息一則、內稱英國於最近日本駐華大使川越與中國外交部長張羣在南京開始晤談之後、即向九國公約各簽字國建議、共同對日本提出違反九國公約之抗議、該報又云、此種發見、正可暴露「無信義之英國大規模國際陰謀」、竟乞靈於九國公約、以妨礙中日談判之進行也」云、按九國公約、係一九二二年二月六日、在華盛頓簽字、規定各簽字國家、對於中國主權獨立領土及行政之完整、均須加以尊重云、

（中央南京十二日電）日使館秘書清水十二日上午赴外部謁亞洲司長高宗武、有所晤談、約數十分鐘辭去、

（中央天津十二日電）日駐華使館武官橋本大佐、定於十三日由滬乘機飛津、將謁田代、傳達川越在京折衝經過、並致詢意見、報告八日在南京舉行之蔣院長與川越第一次會談之結果及一般情勢、關於對華交涉之根本方針、因外陸海三省間意見已完全一致、乃陳述該項決意、要求諒解、並交換種種重要意見、於十時辭去、

桑島返後即開會議

（中央上海十二日電）據同盟東京電、外務省特派員赴華之桑島東亞局長、定於十三日到東京、會見有田外相、報告一切要事、並傳達川越大使之進言、外務省待其覆命後、擬即開三省會議、協議今後應採方針、

有田昨訪首相報告

（中央上海十二日電）據同盟東京電、有田外相十二日晨九時訪廣田首相於其官邸

日傳交涉繼續舉行

（中央東京十二日電）此間預測中日談判、將於二三日內繼續舉行、屆時張外長與川越大使、將作第四次之會見、但因癥結困難甚多、故談判自需極冗長之時間、日外相有田今日晉謁首相廣田、關於中國最近局勢有所討論、預定十三日舉行三相會議、屆時外務省東亞局長桑島可返東京報告一切、

日報評我報界宣言

（中央東京十二日電）東洋經濟新報總主筆石橋湛山氏、今日撰文、登載中外商業新聞、題爲（爲調整中日關係對報界聯繫之希望）、斥責日文報紙、對京滬及粵漢等報聯署發表之通電、置若罔聞、希望兩國報紙、成立諒解、中國報紙不刊載排日新聞、日本報紙、不對中國作惡意之批評、謂如日本交涉之策略、證明其爲笨拙者、則二十一條要求之危險、殆將重演、而日本之大不幸、將較中國爲尤甚、綜觀本文、足以代表大多數民衆之輿論、故極堪注目

日開發僞滿產業
需資金十五億元
大部份待日投資實行五年計劃

（同盟社十二日長春電）從來年度起着手之滿洲產業開發之五年計劃、概算達十五億元之鉅、其資金除一部發行內債外、惟有待日本之對滿投資、其所有資金之動員、卽一、政府除最少限度發行三億元之內外債外、冀以設立新稅增加官業收入、及自然增收共籌五億元、二、滿鐵專擔任交通鐵道煤炭其他重要工業大約五億元、三、日本內地民間投資於各種產業大約三億元、四、新設金融機關藉發行債券及動員存款約可籌劃二億元、

閘北虹口情勢
表面似見緩和
日軍撤分防所
惟軍用電話仍在繼續裝修
日巡邏隊竟越界駛入市區

（中央上海十二日電）日軍十二日在北四川路及市區一帶、行動表面上似已見和緩、惟日軍行動難於捉摸、十二日日軍巡邏隊及軍用車、越界駛入市區者、均達十餘次之多、六三花園後面日本啤酒廠內日軍、十二日下午調遣甚忙、北四川路一帶、各日軍分駐所、亦於下午四時調防、各路口佈崗、較之十一日未見增減、

（中央上海十二日電）歐陽路四達路口日本女子學校內日軍分防所、十二日已撤消、僅兩日兵佈崗、惟軍用電話仍在繼續裝修、虹口公園每晨有日軍操演、

紐約泰晤士報評
日本在華之紀錄

（中央南京十二日電）據上海國民美聯社十二日紐約電訊、十月三日紐約泰晤士報社評標題、「日本在華之紀錄」、鄭重聲稱西方各國對日本在華行爲之影響、亟應力謀坦率應付、該報于闡述此節之極端重要後、並舉出日本自二十一條時期以後之種種侵略行爲、關於邇來華人抗日之暴動行爲、則謂「華人對侵略之憤懣、遏制已久、最近暴行、卽此憤懣之表現」、該報旋論二十一條件之內容、以及中國所未完全接受之經過、繼述華府會議九國公約及軍縮條約等、係使日本以其榮譽擔保不再侵害中國、此後日本雖遵守睦鄰約十年之久、而一九三一年竟不顧西方各國之抗議、佔領東三省、一九三三年、因塘沽協定、日本勢力復伸張至長城以南、一九三五年又因何梅協定、南京軍隊被迫退出華北、日本復策動華北獨立政府之設立、但因中國之反抗與英美兩國所表現之關懷、歸於失敗、惟經此項風潮後、走私猖獗、影響西人在華商務、并減少中國海關收入、該社評論結論、稱「日本在二十一條內所來所實施之政策、已使中國之仇恨與年俱增、日本迭次的公然侵犯中國主權、益使民氣激昂、在此種情形之下、所足引爲詫異者、乃日僑被擊之案件、僅如此之少、並非如此之多也」、又謂「日本政府鄭重要求各國對其侵略認爲合理、其對人類之輕信許欺、誠屬期望過甚」云、

平津新聞學會
響應京滬報界共同宣言
華北民衆衛國殉國人人具此心

（中央北平十二日電）自京滬各報共同宣言、業於中日關係極度緊張之際、以二義敬勉全國民衆、以二事期望鄰邦同業後、各地新聞界紛紛響應、平津新聞學會、十二日亦通電響應、略謂旬日之間、各地響應、可說舉國民衆此時成曉然於國民責任之大、同人等服務平津新聞界、對此宣言、除表深切之同感、並敢大聲的呼以告國人者、則華北局勢、客觀容或視爲特殊、而華北民衆於衛國殉國之義、皆人具此心、毫無二致、當此非常時期、困難局勢之下、共持沉着態度、以聽命於整個國策、惟有國國民垂察焉、原文云、

粵緝私隊改組
查緝別動隊

（本報十二日香港電）粵運署禁烟會等緝私隊、奉行營命改組查緝別動隊、全省設若干支隊、直屬京總隊、組織與旅同、

昨中央紀念週
戴傳賢報告對參加世運感想

（中央社十二日南京電）中央十二日晨九時舉行四十五次總理紀念週、到中委葉楚傖、戴傳賢、孫科、陳立夫、王伯羣、何應欽及全體工作人員共約七百餘人、戴傳賢主席、領導行禮並報告、略謂、本人奉派隨世運選手團出國、爲時五月方返、茲將本人對於我國參加世運之感想向各位簡略報告、我國選手此次之所以不能獲得成功、一固事前缺乏準備工作經驗、致一切如時間不作均不熟習、場地不合、匆促在德、飲食不慣、沒有醫師指導、成績當稍遜、而最大原因爲國人體魄不如人、並非技術上有差池也、如足球失敗卽其明證、個人以爲今後亟應培養體育師資、及注意生理衛生使與體育相合、此種體育師資學校必須用軍事化之嚴格訓練、並由國內醫學家由生理衛生學方面以研究體育之發展、必如此而後在世運會上方能與世界各國相較、其詳細方案、本人決定擬一書面報告、望全體同志一致提倡、戴詞畢卽散會、

刺汪犯
偵查畢將提公訴

（中央南京十二日電）刺汪案要犯余立奎、現押於首都地院看守所、蘇高五分院於九日派承辦是案之羅人驥檢察官來京開庭偵查、除提訊余犯立奎外、其他楊升孫楊欽佳郭宇平等嫌疑犯、亦經分別提訊、十日雙十節十一日星期均繼續偵訊、聞案情繁複、一時未能訊畢、十二日仍開庭續審、俟偵查完畢、卽將提起公訴、

白崇禧卽將晉京
就軍委會常委職
現留桂秉承蔣意旨處理各項善後

（本報上海十二日電）政息、新任軍事委員會常務委員白崇禧氏、卽將於短期內入京就職、據稱白氏最近之留桂、乃爲秉承蔣委員長意旨、處理各項善後、現軍隊遣退等事宜、正規至日前止、上述各務業已先後辦竣、且於短期內可望辦竣、而此次軍委會廣州行營參謀長陳誠由粵飛桂、會晤李白、亦係代表軍委會指示桂省軍隊佈置機宜、衆以敦促白氏就道赴京供職等事、故預料白氏之入京、短期內實現云

國府委員會議
昨晨開

（中央南京十二日電）十二日晨國府委員會議、評論通過例案數件、報告事項七十餘件、

法大使那齊雅
謁張外長商談
並補行謁陵獻花

（中央南京十二日電）法大使那齊雅、十二日下午四時赴外部謁張外長有所商談、復分訪徐陳兩次長作普通拜會、又那使呈遞國書後、原擬次日赴陵園謁陵、嗣因身體不適、未克前往、現定十三日上午率使館館員、外部派交際科長林桐實陪同前往謁陵獻花、聞張外長定十四日歡宴那使

章嘉謁翁文灝
報告工作及蒙旗近況

（中央南京十二日電）蒙旗宣化使章嘉呼圖克圖、十二日晨十時赴政院謁翁文灝、報告宣化公使署過去工作、及各蒙旗近況、談約一時許辭出、

（中央南京十二日電）章嘉活佛十一日午抵京後、十二日在寓接見賓客、甚爲忙碌、章定十三日謁陵獻花、至觀見林主席、已呈國府請示日期、記者十二日午往訪、據談本人十月四日由五台山啓程、道經太原、有所商談、訪晤閻指導長官、原擬八日離并、赴平料理使署事務、並訪察北平各封廟喇嘛教務、中途接奉中樞電召來京、遂由石莊改道南下、至此次到京、除向中央當局報告歷次派員赴蒙宣化情形、並請示今後進行方針、尚擬出席國民大會、

國民經濟總會
舉行各股聯席談話會

（中央南京十二日電）國民經濟總會、十二日午二時舉行各股聯席談話會、到主任各常委吳鼎昌及各股副主任等多人、討論決定改進農村工業及農業等進行計劃、俟呈蔣總會長核准後、卽可進行、至現時各省分會籌設情形、計如下、（一）已經成立分會者、蘇、浙、皖、寧、粵、京、滬、閩、黔、（二）已設立分會籌備會者、豫、湘、陝、綏、冀、宜、鄂、青島、晉、青海、甘、察、（三）就未設立分會籌備會者、魯、新、康、桂、贛、平、津、閩、總會將促其早日成立、未設立分會籌備會者將令其從速籌備、俾國民經濟建設運動、能積極推動、

命令

（中央南京十二日電）國府十二日令、（一）派潘公展爲滬市普考試務處長、此令、（二）派程其保爲鄂省普考試務處長、此令、

杭州新市場延齡大馬路

愛國皮鞋

本店因新廈落成慶祝雙十節特別犧牲大廉價

本店經理大中華球鞋套鞋贈送各種雙繡三天

注意 優等犧牲品

英皮六軍 每雙五元零四分
元紋皮六軍 三元
軟底直貢呢鞋 九角五分
軟底光緞鞋 九角
雙底直貢呢跑鞋 一元一角
旗底元色緞女花 一元

新市場 國貨陳列館商場西拐角

道濟商店

慶祝雙十節 舉行大廉價 國慶日起

雙十節又到了、本店舉行慶祝大犧牲、趁此天災地動、市面不景、本店在國貨市場中來犧牲、老牌精美、各種冬季毛線、絨線、新裝布匹、特別廉價、以答顧客、倘蒙惠顧、價廉物美、諸希光臨

中華民國二十五年十月十三日 正報 星期二 第一張第四版

全國童軍大檢閱閉幕
浙童軍昨拔營歸來
專車抵站時備受熱烈之歡迎
許廳長到站招料並集中致訓

浙江省參加全國童子軍第二次大檢閱大露營童子軍、於本月五日下午八時由杭乘專車入京、於六日下午五時抵達營地、因其有飽滿之精神、嚴明之紀律、整齊之行動、耐勞之美德、鮮潔之服裝、頗得首都各界人士及輿論之稱許與善評、茲以大會閉幕、各項課程比賽亦已完畢、遂於十二日晨一時許由京乘專車返杭、由姜卿雲氏率領、計掛客車十二輛、抵杭站時爲下午四時四十五分、浙江省黨部、教育廳、市黨部、縣黨部全體職員、及記者公會、青年勵志會、民政廳、市總公會、市農會等團體代表均到站歡迎、省黨部委員方青儒、胡健中、王廷揚、陳貽蓀、顧佑民、吳望伋、金越光等均親自蒞站、教育廳許廳長身穿童軍服裝、到站指揮歡迎之各校童子軍隊伍、計是日到站各校童軍不下萬人、自站前起一直至清泰路仕學旅館門首止、均爲歡迎隊伍所佔、綿延約里許、因人數過多、不能全部進入月台、乃由各單位各派一小隊持團旗入內迎候、當車抵月台時、省府樂隊及童軍樂隊奏歡迎號、車上童軍均憑窗歌唱童子軍歌、並高舉右手表示謝意、停車後、整隊出站、此時在站外歡迎各隊伍、燃放爆竹以迎、情形至爲熱烈、由姜卿雲氏率領前行、次爲軍樂隊、再次爲男童軍、女童軍排列最後、精神均甚飽滿、雖一晝夜未睡、猶無倦容、許廳長於全體童軍出站後、當在城站公園召集訓話、多所慰勉、聞各縣童軍定於今日分別歸去、杭市各校童軍昨晚卽行返杭、至此次全國大檢閱大露營成績、昨據京訊、以浙江成績爲最優云、

義烏中學舉行
童軍大檢閱

（義烏通訊）義烏立中學、於雙十節日舉行童軍大檢閱、分別由總團長、校長及學生代表等致詞、精神振奮、儀容極爲整肅、是日下午並舉行各種運動比賽、全場哄動、爲近二年來未有之盛況云、

海鹽民教館舉行
國術表演

【海鹽】縣立民衆教育館館長包錫梁、以提倡國術、鍛鍊民衆體魄、實爲當務之急、特請滬杭及當地國術專家、於國慶日在體育場同時公開表演技術、聞屆時參加者、有陸軍三三九團、上海市國術館及省國術館教官沈蕩、李銘售、李銘義昆仲、本縣國術訓練員顧士岐君、西塘鎮業餘國術社、城中塘灣小學學生、用刀槍棍劍等器械、個別表演、技術頗佳、尤以特請之硤石國術團體、爲此次表演中、最得觀衆贊美、

臨時高考
將行給憑禮

（中央社十二日南京電）考院現正積極準備臨時高考及格文憑、約在週內卽可舉行給憑典禮、

慈谿民教館
舉行足球賽

（慈谿通訊）慈谿縣立民衆教育館、於本年雙十節舉行信孚杯足球錦標比賽、參加者有良友、黎光、業餘、三隊、採單循環制、第一場良友對黎光、第二場黎光對業餘、於三時四十五分開始、黎光隊是場有臨時向甬埠邀請之健將數員、於下午二時半火車趕到、實力異常充足、業餘隊因中衛線缺一主將、致陣線散亂、前後不能呼應、以三比〇敗北

浙童軍抵京一瞥（續）
精神飽滿富有朝氣
旣有組織又有系統
——京華晚報一記者的寫述——

但是歡迎隊的唱歌及歡呼、給全隊的一料興奮劑、各個童軍都精神飽滿、毫無倦容、在統一指揮下列隊點名、幼童軍先開到站台外休息、其餘的都忙着搬行李、未到的二十分鐘、二千餘件行李已全部集中運輸汽車旁、招待處一位王君說、「要是各地童軍都能像浙江的耐勞、服從、有組織、有秩序、動作迅速、那末招待處可以省去許多浪費的精力、例如江蘇是分批來的、說事先沒有通知、三十十零星數目也要三五輛車、還要爭先裝、時間及經濟都有損失、例如說天津、二百多件行李單單搬運已化了四個鐘點、現在浙江集中裝車、可見有組織與無組織之區別、又探知大會經費有限、車輛概由自理、故童軍到會場的辦法、行李車是按日計算的、每輛價格貴至四十一元、今天是按次計算、每次六元、計算結果、每後一個辦法不但每天省去二百元左右、並且行李可以多裝、隨車有伕子、裝卸較快、而且不必督查司機作弊、想不到按日算及按次算其間利弊有如此之多、許總領隊本來的意思、是想步行進城的、但顧慮到當地的佈置、二小時的勞頓、又要所以祗好雇江南公司的車輛分批運送、在車輛未到前、各人進了點食物、於是總領隊下令全體唱童子軍歌、由鼓號隊伴奏、吸動了雄壯的歌聲、而下關幾千的民衆、童子軍便執行維持秩序的職務、唱歌畢預行檢閱、歡呼聲直達雲霄、聞蔣院長適乘車巡視、全京、特令司機緩行、繞道一匝始去、我五時到站、八時離開、大家餓着肚子、看大隊接次上車後始走、看到這樣一批一批有希望、有前途的青年、我感動得落下眼淚來、要是全國各地都能像浙江一樣的有組織、有系統、還怕人家來欺侮我們嗎、以身作則、與童軍同甘苦、尤其是教育廳長、他始終站在隊伍裏邊、便溜到營地、照料、直到童軍運輸完畢、他才跟最後一輛車走、這種不尚虛偽、實地苦幹的精神、纔是真正的領隊啊、招待處方面也很賣力、車站、警察、旅行社都有聯合、一起、辦事很有效率、在歸途時、耳畔還是充滿着這富有朝氣的歌聲、想到隊伍如此齊整、紀律嚴明、就是與正式軍隊比較也不見得有遜色、這纔是中國童子軍的模範啊、（完）

就業訓導班
後日開學

（中央南京十二日電）就業訓導班首期正取學員已報到入學者、經檢查體格合格共三百六十餘名、連日均經予以紀律訓練、使其生活上一切趨於紀律化、十二日晨首次紀念週、並由丁惟汾張厲生勗各員努力學業、作爲國服務準備、該班已定十五日晨舉行開學禮、十六日正式開講、

甯波民教館
舉行運動會
十七歲以上者均可報名參加

（甯波通訊）省立甯波民衆教館、定本月二十五日、在石浦西郊體育場舉行民衆業餘運動會、比賽項目分二、一田賽、跳高、跳遠、撐竿跳、鐵餅、鉛球、標槍、二、徑賽、百公尺、二百公尺、四百公尺、八百公尺、八百公尺接力賽、凡年在十七歲以上者、均可報名參加云、

上海光明電精燈廠駐杭嘉湖各縣分經理處徵求啓事

本廠創製國貨電精燈、精美靈巧、費省效宏、實有意想不到之功用、自今春始業後、未曾宣傳、而已感供不應求、遂將製造廠遷地擴大、從此產量增加、儘應供用、敢普告國人、並徵求各縣分經理處、如蒙賜洽、請駕臨或函本廠經理處爲荷

名稱 電精燈
商標 日月牌
發光 一燈線直通燈箱 一燈箱可裝兩燈
式樣 掛燈台燈壁燈等儘可隨意活用亦可隨意定製
構造 完全科學化簡單無危險 燈箱亦堅固靈巧
使用 簡便雖婦孺無知亦可使用並無絲毫危險
光度 光線強弱與燈開閉悉隨人意
消費 所費電精祇及電燈費三分之一 與汽油比較竟祇三十分之一
特點 無需裝置隨意攜置風雨雷電 絕無危險 電精久儲功效不變
保證 祇須信用保證 不取保證金
定價 國幣七元

杭州延齡路明光戲院間壁萬福來獎券號接洽
總經理劉椿森謹啓

敬告各界欲買應時衫襪 被單 呢帽 羢線 羢毯 童裝 時新女大衣

十月一日起 杭州保佑坊
裕生衫襪廠
秋季大減價

各界公認 惟一薄利 廉價期內 格外便宜
經理六一廠衛生羢衫褲
總廠嘉興北門

杭州 義成
水電工程汽燈材料行

營業要目

電器部：設計裝置 電器工程 新式檯燈 各種吊燈 中西電料 一應俱全

汽燈部：本廠自造 各種汽燈 修配各式 汽燈另件 大小汽燈 日夜出租

水管工程部：設計裝置 煖冷水汀 衛生浴間 汽帶爐子 冷熱水管 中西浴缸 新式面盆 抽水馬桶 水盤尿斗 打水幫浦

地址三元坊七十一號 電話七六四三

安吉產科醫院

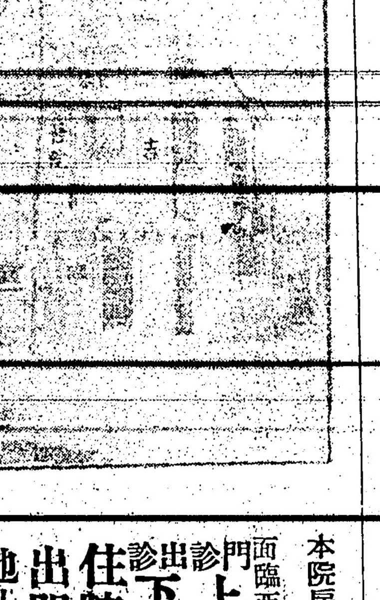

本院房屋光線充足 地點幽靜 看護週到 面臨西湖 空氣清新 交通便利 設備完全
門診上午九時至十二時
出診下午二時至五時
住院費一元至三元 膳費在內
出門接生六元 須先掛號
地址 湖濱路運動場對面
電話二三二五
院長譚寶琴

杭州清河坊
恒豐綢緞局
歡迎參觀 誠實無欺 綢業泰斗 遠近馳名
秋季兩星期大減價
十月一日起
電話二五七〇

某方圖綏火急
綏東形勢益險惡
王李兩匪部愈聚愈衆實力雄厚
沙王由盟赴綏與傅作義商防務
◁宋決本中央意向撐持危局▷

（本報十二日北平電）察北綏東形勢愈見險惡、王英部極思一逞、日來由熱境又運到察北大批匪軍增厚實力、據最近統計、王英李守信兩部、各有六千餘、惟聞綏察當局對聯防保境安民計劃、已有所決定云、

（本報十二日北平電）劉汝明連日在平謁宋哲元、對綏察聯防事、有所商討、一俟決定、劉即返察、

（本報十二日天津電）德王在嘉卜寺駐重兵、聞某國唆使王英西犯計劃、擬由綏南侵過雁門關、入晉南、打通防俄路線、王英李守信匪部、昨又收到某方大批砲彈接濟、

（中央張家口十二日電）包悅卿十一日抵張北、會晤卓世海等、即赴嘉卜寺晤德王、張北現有多數機械化軍器、平定堡及寶源縣、駐有新由熱境開來軍隊、王英匪部金甲、有另擴組一軍訊、

（中央北平十二日電）關係方面息、沙王由盟赴綏、除參加蒙政會外、其主要任務、積極與傅作義洽商綏東防務、

（華聯社十二日天津電）某方祕密策動偽自治甚力、現普安協會、東掌協會、華北自治協進大亞細亞同盟天津分會等漢奸團體、又復活躍、傳將於察北偽軍進攻綏東時有所動作、

（又訊）宋哲元決本中央意向、盡力撐持危局、對日方所提要求、除經濟提攜、允在互利原則下積極進行外、其餘均婉辭拒絕、

日竟派員往豐台 設日警出張所
津日領館將擴充警察部
▲日方希早日實行增開平瀋通車▼

（本報十二日北平電）日方派西田等一員往豐台籌設警察出張所、正在覓房、查現豐台已有少數韓人做不正當營生、惟日僑甚少、

（中央天津十二日電）日軍百三十餘名、十二日晨由塘沽來津、另念餘名、鋼砲兩門、由津赴唐山、

（中央津十二日電）津日總領事館將擴充警察部、預定增加經費十四萬元、山海關並設領事分館、定下月一日成立、日外務省事務官相場、十二日抵津後、將與堀內等有所商洽、

（中央天津十二日電）增開平瀋通車事、日方希望早日實行、最近將派代表來津、與北甯路局折衝、又北甯路局向滿鐵訂購之客車、業已交齊、定十五日分配各次車行駛、

日提嚴重抗議
蘇聯軍士館傷「滿」兵

（中央上海十二日電）蘇「滿」國境之不法侵犯事件、最近雖保持小康狀態、但十一日蘇聯兵復侵入朝鮮國境附近之蘇「滿」國境、開槍射擊「滿洲國」國境監視隊、隊員有負傷者、日本關係當局、對於蘇聯方面之挑撥態度、頗為憤慨、然蘇聯最近所以復在東部國境方面採積極的態度者、意在牽制中日交涉、故有田外相十二日電訓日本駐蘇代理大使、嚴重抗議、

程天放電京報告駐德使館
慶祝國慶熱烈情況
◇國社黨德外部均到有代表◇
◇程天放代表僑民行授旗式◇

（中央南京十二電）程天放十二日有電到京、報告駐德大使館國慶日之熱烈情況、電謂國慶日使館舉行慶祝、因國內和平統一、羣情歡忭、到學生僑民三百餘人、晚假市府國際廳舉行聯歡會、到中德人民八百餘人、國社黨德外部均到有代表、學生演國樂京劇、極得德人歡迎、並由程天放代表僑民贈旗於市長、由市長接受、情形異常熱烈、柏林日報及德意志日報、均著文論我國二十五年來之進步、

黃郛病有進步
自服范石生所開藥方後

（中央上海十二日電）臥病宏恩醫院之黃郛氏、自經延請范石生將軍診治後、飲食及精神方面、均日有進步、刻今繼續服范氏所開之藥方、並悉范氏將於日內乘滬為黃氏修診、

意大使謁外張
各國使節賀國慶後離京

（中央南京十二日電）意大使羅亞谷諾偕祕書麥資樂、十二日上午十一時赴外部謁張外長、作普通拜會、十二時辭外部返使館、駐華各國外交官員、日前來京賀我國慶、現已事畢、除英大使許閣森已赴滬外、荷使傅思德、十二日晨乘通車離京赴平、瑞典代辦培克飛利思亦同車赴平遊覽、丹麥代辦雪爾定十三日返滬、

閩各地匪患肅清
綏署將移建甌
將來主要工作重在建築閩浙公路

（中央社十二日福州電）漳綏署將移建甌、蔣鼎文將定兩週後來省晤陳儀商談一切、閩省各地匪患已肅清、將來主要工作、重在築路、閩西閩南各屬公路、已將完成、閩北尚在建築中、交通不便、將來綏署移甌後、將致力於閩浙公路之建築、

冀察當局電京
保全關政完整
▲原則已無問題

（中央南京十二日電）冀察當局最近有復電到京、對保全關政完整原則、已無問題、惟徵收稅款手續、須再作研究後、始能將此項清理私貨辦法公布、又防止路運走私總稽查處、由京還津確期、刻由該處總處長安斯運向總稅務司請示中、

歡餞蔣廷黻
蘇聯大使鮑格莫洛夫

（中央南京十二電）蘇聯大使鮑格莫洛夫、定晚八時在使館設宴、歡餞蔣廷黻大使、並邀張外長蔣內長翁秘書長等相陪、

繆培南等抵滬
二批四路軍考察團
香翰屏等六人尚在港候輪

（上海訊）第四路軍國內軍事考察團除第一批團員黃任寰等三氏業於八日抵滬外、第二批團員繆培南李振球林時清等三氏、亦於今晨同輪抵滬、茲分誌各情如下、

繆氏等一行、係於九日自港乘輪啓程、該輪於今晨九時十五分進口、記者晤繆培南於輪次、據談、本人等原擬與黃任寰、張達、黃延楨諸同志、同輪北來、嗣因事未及同行、此次本人等北來、實不能謂為考察軍事、祗不過一種旅行性質而已、本人等何日入京未定、大約俟香翰屏等到滬後、方能會齊、同行入京、蓋香翰屏等一行、計共六人、現方在港候搭下次郵船北來也、

斯太林病重
染極度狹心症 或將退隱山林

（柏林報紙文傳電）（外論社哈爾濱電）自八月下旬、蘇聯政府首腦部中、暨幹部派琪諾畢愛夫等十六人叛罪以來、蘇聯政府動搖之內幕、因主要人物相繼受刑、已逐漸暴露、爲不可掩蔽之事實、尤其關於事實上獨裁者斯太林之生死、雖經蘇聯當局屢次聲明、惟傳說紛紜、或謂被人暗殺、或謂轉地療養、仍集全世界之視聽、關於其間之消息、最近柏林大肯勃拉特報莫斯科通訊揭載比較可靠之消息如次、『自八月以來、據傳行蹤不明、引起世界疑惑之斯太林、染極度之狹心症、現在療養於某處、病狀頗重、難望痊愈、今後或將停止政治活動、隱退山林、故今後蘇聯政權已為維羅西洛夫及軍首腦者所掌握、蘇聯政情將不免發生大變動也』、

日本將釀成政潮
行政機構改革問題
政界對此辯論甚烈 政局前途未可逆料

（路透社十二日東京電）陸相寺內正毅伯爵近曾提出行政機關嚴峻改革之建議、日本政界對此辯論甚烈、恐終將促成嚴重之政潮、該建議主張任命不管部閣員一人、並將各行政省合併、以固內閣對行政活動之統制權、此事已引起全國深切之注意、同時並有人力加駁斥、謂為萬不能實行、但軍部則決達其目的而後已、惟內閣中反對陸相之建議者、亦頗佔勢力、首相雖具拘從軍部主張之誠意、而亦深信此項方案不能整個予以贊同、至少須緩若干時、衆意欲使此項改革見諸實施、內閣唯有全體辭職而已、惟首相則以為當此國際局勢吃緊之際、不宜魯莽更易內閣、此事前途如何、現殊難逆料也、

按陸相提出之建議、內含、（一）設一強有力之機關、調整內閣調查局與其他同樣機關、（二）任命不管部閣員一人專管該機關、而制定國策、（三）外務與拓殖兩省之合併、（四）商工與農林兩省之合併、（五）鐵道與遞信兩省之合併、而於新省中設鐵道遞信空運諸部、（六）將目下由內務省土木工程局辦理之事務移交新運輸省、並將神社局辦理之行政事務移交文部省、（七）拓殖省管理之殖民事務應移交內閣辦理、

軍部態度強硬
軍部方面堅持反對

（同盟社十二日東京電）政府與軍部關於改革行政機構問題之意見、互相背[illegible]

反法西斯示威
[illegible]

瑪德里民團四萬人
防衛首都以禦叛軍
[illegible]

浙江儲豐銀行廣告
本銀行開辦於民國七年間專營商業業務各種儲蓄手續簡捷利息克己如蒙惠顧無任歡迎
地址杭州保佑坊 自動電話二五二五 電報掛號三八號

眼科李雲泉
專治砂眼赤眼白瘴星翳蟹珠掛痛眼瞎神反背青盲膿淚眼小兒胎毒眼疳眼瘡眼等症
每日上午普通號一角
診所凝海巷進巷井邊九十號

裕生衫襪廠
毛絨線續到
品質俱備高尚 花式新穎衆多 定價公平低廉 代織各式服裝
專售 眞羊毛絨線 羊毛衫褲 高等呢帽 各式線襪
杭州保佑坊

航校舉行畢業禮
蔣委員長親往訓話
陳布雷氏昨奉召來杭
孔祥熙今日返滬轉京

行政院院長兼軍事委員會委員長、爲主持本屆航空學校畢業典禮、偕其夫人宋美齡女士等乘機來杭、業誌各報、昨日上午九時、航校全體師生整裝列隊恭迎蔣氏以及中央要人孔祥熙錢大鈞楊虎等、由黃校長導入禮堂、浙省黨政委員亦接踵而至、參加典禮諸人相繼就位畢、開始行禮如儀、會場空氣嚴肅、蔣院長、黃校長對本屆畢業學生訓勉有加、禮畢、來賓等均往該校就膳、下午畢業生作飛行表演、

（又訊）中委陳布雷奉蔣委員長電召、偕其夫人暨隨從等、於十二日中午涖杭、教育廳許廳長到站歡迎、陳氏離站後即乘車逕赴蔣委員長行轅晉謁、陳下榻新新旅館、據陳氏在站語記者、本人此行係奉委座電召、在杭約有二三日之勾留、事畢即須返京云、

（又訊）行政院副院長兼財政部長孔祥熙、於十一日由滬附掛花車抵杭、下榻中央銀行二樓、孔夫人宋靄齡女士暨女公子等、則乘機飛杭、均寓中央銀行、茲悉孔氏夫婦於昨晨赴航校參加畢業典禮、下午游覽西湖名勝、定今日（十三）返滬轉京云、

省黨部昨舉行
總理紀念週
胡委員健中主席並講讀總理遺教

浙江省黨部昨晨上午九時、舉行總理紀念週、到委員王廷揚、胡健中、顧佑民、吳望伋、金越光、李楚狂、及全體工作人員、由胡委員健中主席、率領全體向總理遺像行最敬禮畢、並講讀總理遺教、題爲「團結救國與四種信力的發揮」、胡氏講演一小時之久、至十時始禮成而散、詞見另載、

兩浙鹽務稽核所
招收查產警
五百五十名 分駐十六場

兩浙鹽務稽核所、以新鹽法實施在卽、查產警亟待成立、以應需要、開辦費及經常費預算、均已呈請核准、計開辦費八萬元、經常費每年度十萬元、現已令各區場局於本月十五日起分別開始招收、定日考試後、由稅警派員檢查合格者、分杭州、紹興、定海、海門四處訓練、以地點就近爲原則、關於查產警分配駐場問題、已由稅警局局長張中立數度赴各區視察、視各場需要分別確定、計乍浦第二區、蘆瀝、海沙、鮑郎、黃灣等四場、共駐六十名、紹興第二區、南沙、金山兩場共駐六十名、餘姚第三區、餘姚一場、駐一百四十名、定海第五區、岱山、衢山兩場、駐一百五十名、海門第六區、黃岩、玉泉、長亭等三場、共駐八十名、永嘉第七區、雙穗、南監、北監、長林等四場、共駐六十名、以上共十六處鹽場、計駐查產警五百五十名、惟查兩浙大小鹽場共有二十四處、除以上十六場外、尚有三江、前東江、清泉、穿長、大嵩、定場、杜瀆、沿浦等八鹽場、擬作築塘養淡、化發爲農之實驗、

松陽菸葉
一落千丈
縣長設場改良 聽令擬具意見

浙省出產菸葉、除浙西外、浙東當以松陽為最、農村經濟多持為週轉、在民國二十年以前、產額達四萬五千餘擔、價值達四百多萬元、祗以品質未良、銷路頓形阻滯、菸價收入遂由百元降至三十餘元、該縣縣長擬定計劃、設場改良、希期於短期內恢復產量、嗣以赤匪肆擾、農民困苦流離、礙未進行、本年匪患救平、秩序恢復、縣長徐其惠、特召集菸業同業公會暨地方法團開會、僉以設場改良、足以挽救農村、改良經費、係為菸戶謀利益、決由所戶負擔費用、每一徵收一元、擬具擔切章程請示到省、建設廳之意、以所請設場、諮屬切要、所需經費、應向菸商徵收改良費、但事關增加人民負擔、將轉呈省府核定施行

第四類新債二千萬
昨分配四行代爲換償
所餘八百萬擬掉回各項借款押品

浙省整理新公債總額六千萬元、分第一類債票四百五十萬元、第二類債票一千七百萬元、第三類債票一千〇五十萬元、均經財廳分別委託中中交地四銀行代爲換償浙省舊有償還舊欠、公路公債、定期借款印據、建設、振災、清理舊欠、金庫券等七種債券本銀及代爲保管各在案、茲悉第四類新債大小票六萬九千張、計銀二千八百萬元、於九日到杭、加蓋硬印手續已告就緒、昨（十二）日計分配中國銀行一千三百萬元、地行銀行四百三十八萬元、交通銀行二百萬元、中央銀行六十二萬元、共計二千萬元、定十五日開始換償浙省二十三年發行之地方公債二千萬元外、餘存八百萬元、交由地方銀行保管、聞財廳日內擬將是項餘票、掉回浙省原有各項借款內之抵押担保品、已在磋商中

中國等四行
準備大量資金
辦本年農倉放款
四行預備放款百餘萬元
十一月間卽可開始辦理

浙建設廳爲救濟農村經濟、發展農業生產、每於秋收時期、分飭各縣農業金融機關、向省垣各銀行貸款、辦理各地農產儲押、俾資活躍農民金融、而免穀賤傷農、茲以本年秋收期屆、收獲豐稔、爲防止奸商從中操縱抑價收買起見、業已商准中國農民銀行、中國農工銀行、及浙江地方銀行四家投資農村、繼續放款、一面分飭各地農民銀行及農民借貸所、今年擴大辦理農倉放款、所需資金、准由地方農業金融機關直接向四行接洽貸放、現當各縣秋收之際、至下月間農事卽可結束、故各地農民銀行及借貸所等、均在分頭調查各該地合作社組織及內容、以爲將來放款繩準、聞中國等四行、已準備有百餘萬元金額、爲辦理本年農倉放款之用、預定下月間卽可開始貸放云、

省政府舉行
總理紀念週

省政府昨晨九時、在大禮堂舉行總理紀念週、到祕書處民政廳暨國民軍事訓練委員會職員、約二百餘人、一律穿着軍服及制服、由祕書黃曝寰主席領導行禮、禮成卽散會、

三專員晉省
謁當局報告政情

蘭谿區行政督察專員胡次威、奉黃主席電召於前日來省、昨卽赴省府分謁黃主席、徐民政廳長、請示要公、又臨海區行政督察專員龐鏡塘、紹興區行政督察專員賀揚靈、亦於前昨兩日先後來省、向省府當局報告政情、龐專員在杭尚有一二天勾留、賀專員已於昨日下午返紹、

張發奎來杭

浙閩皖贛邊區主任張發奎氏、昨日由江山防次來杭、聞張氏此來係接洽公務、并處理要案、

小言
英國的論調

據路透社消息：「英國於最近日本駐華大使川越與中國外交部長張羣在南京開始晤談之後，卽向九國公約各簽字國建議、共同對日本提出違反九國公約之抗議」。這個消息的評價，當然是極端的不利於日本；所以日本的反擊是「是無信義之英國的大規模國際陰謀，竟乞靈於九國公約，以妨礙中日談判之進行也」。

所謂九國公約，內容是對中國主權獨立領土及行政的完整。那末英國的論調，好像是有利於中國的。

但是我們從一個經濟意義上來解剖，英國這個高調，却又是爲了自己在華的利益。如果我們這個見解是不錯的，則英國的態度或者在另一個環境中也會轉變論調的呀！

團結救國與
四種信力的發揮
對領袖要信仰對部屬要信任
對同志要互信對本身要自信
胡健中在省黨部紀念週講

各位同志、今天兄弟所講的題目、是「團結救國與四種信力的發揮」、團結救國、是國難以來全國普遍的呼聲、經過錯節盤根、千波百折、到最近兩廣底定、國家在表面上總算是統一了、可是要實現全國眞正團結、以發揮偉大的救國力量、恐怕還須得朝野上下經過一番心理上道德上的大革新、中國人民、是素來以一盤散沙著稱的、其原因固然是由於敎育水平線的低落、和組織上的不健全、但是領導社會的前進勢力、尤其是智識份子、他們精神上是否不同於一盤散沙、似乎也很難說、散沙如何纔能凝結堅固、大家知道、這需要三合土、那麼、甚麼是我們的三合土呢、兄弟以爲這就是一個「信」字、「信」字的翻譯，我們可因「信」的對象不同、把他分成四類、（一）對上——對領袖謂之信仰、（二）對下——對部屬謂之信任、（三）對四圍——對同志及友朋謂之互信、（四）對自已謂之自信、信的類別雖有四種、而其爲「信」則一、這是黨人最高道德的發揮、也是促成團結解救國難的唯一途徑、不過我們單拿信仰、信任、互信、自信去強迫各人成爲心理上的信條、還是不夠的、我們先得要明白「信」字的意義、須先在本身「講信」——「立信」「守信」做起、信字的反面是欺詐、是疑忌、試問汝詐我虞、那還能談精神團結嗎、要不欺詐、不疑忌、就須從自已確立「信」的人格基礎、現在讓兄弟先從中國倫理上的見地、來說明「信」的涵義、

「信」是「孝弟忠信禮義廉恥」的八德之一、按說文「人言如信」、就是思想、可見「信」就是思想言語行動一致的說法、在「孝弟忠信」四個字連起來說、彷彿「信」是專對朋友說的、譬如「孝」是對父母、「弟」是對兄弟、「忠」是對君、但其實也不盡然、儒家對「孝」之一字、已經把它的涵義擴張得極廣了、如禮記上曾子說過、「居處不莊、非孝也、事君不忠、非孝也、涖官不敬、非孝也、朋友不信、非孝也、戰陳無勇、非孝也、」可見「孝」的範圍牽涉之廣了、孔子說、「四海之內、皆兄弟也」、照此看來、「弟」字的含義、尤其是無限量的、但「忠」雖是對君、君不過國家的代表、其目的還是在國、「孝弟忠」三字、既有

這樣深遠的涵義、「信」字何獨不然、儒家的倫理思想、既極重信、所以孔子不但說「與朋友交、言而有[illegible]

很懷疑、我們讀蘇洵的辨姦論、暗稱安石是一個「囚首垢面而談詩書」、不近情的詐偽小人、雖不免過甚其辭、但安石新政失敗的原因、也可以思過半了、這樣「信字」不僅是個人持躬接物的準繩、而且也是國家推行政令、甚至敦睦邦交的基礎、再則「信」雖是八德中之一德、但它和「禮義廉恥」四德、却有很深切的聯繫、分析地說、（一）「禮」是人類相處間的一種態度、「禮尙往來、往而不來、非禮也、來而不往、亦非禮也、」是這一往一來的人類間相互交接、就非信不行、不然、禮就變成了虛偽的繁文縟節、禮愈繁縟、而人類的眞情也愈淡薄、西洋人最注重禮節、他們往來酬酢、最注重守時刻、這就是「信」的表現、可是中國人却適得其反、（二）「義」是一種合理的思想與行爲、孔子說「信近於義、言可復也」、「復」就是踐履的意思、因爲假使一個人說話、不當數、「出乎爾者、反乎爾」、那就成了詐偽的小人、何能與之談「義」、（三）「廉」可說是一個人對於取予之間所當守的道德界限、不當取而取、固傷廉、當予而不予、也未必不傷廉、但貪污成風、可看做一種背信的行爲、因爲公務員當其就職宣誓時、誰個不舉手朗誦「余決不貪污、不收受私人賄賂」、但是「臨財苟得」、却又毫無忌憚了、（四）談到恥字、更容易明白、一個人棄信以違禮、失信以負義、背信以傷廉、這眞是無恥之尤、簡直不消說得了、新生活運動、注重國民以「禮義廉恥」的四維、納於衣食住行的日常生活、欲求貫徹此旨、首須講信、立信、守信、儒家修身之道、注重暗室屋漏、必愼其獨、「天知、地知、子知、我知、何謂無知」、楊震的拒受暮夜贈金、就是個人人格上守信的表示、我們必須做到篤實踐履平日所守的道德信條、以完成人格上的自信、纔能取信於人、所謂「仰不愧於天、俯不愧於地、中不怍於人」、這才是「信」的根本、（未完）

浙江建業銀行
行址 杭州新民路
電話中繼綫（三綫）二一一五號
活期儲蓄 存入一元即可開戶
零存整付 每月存入一元十五年到期取五百〇四元六角
買賣公債 每萬收證金四百元當日即可成交如有盈利立即付現
買賣花紗 棉花棉紗均可代做當日成交傭金克己

浙江商業儲蓄銀行
營業種類 各種存款 各種匯兌 堆棧業務 各種放款 保管物品 經租房屋
行址薦橋路 電話 營業室一二三二一 經理室一二三二二 湖墅倉庫九二七三
董事長王薌泉 經理韓志學 啓

兒內科專科醫師 醫藥博士 江秉甫
每日上午九時至十一時止 下午四時至七時止
門診一元二角 出診五元六角 星期日停診 出診加倍
診所龍興路十號 電話三六五八

天香樓 中西菜館
本樓創設以來包辦喜慶筵席南北時菜歐美西餐隨意小吃早經膾炙人口現爲迎合各界需要特闢高尚禮堂三座分大中小三等內部佈置富麗陳設精美大禮堂可設筵席五十餘桌中禮堂可設筵席廿餘桌小禮堂可設筵席十餘桌喜慶宴會團體敍餐最爲合宜並備全新燈綵一概不收租費如蒙惠顧無任迎歡
地址新市場花市路 電話 南部二二二三三 北部二二二一一 禮堂二二八七八

杭州唯一完備的 泰西服裝公司
專製 男女大衣 西裝時服 結婚禮服 團體製服
拾月十日起 奉送精美克羅咪衣架一千只

出租全新結婚禮服 每套五元起
本公司自春間開幕以來辱承各界仕女降臨惠顧營業蒸蒸日臻發展良以本公司選料上乘式樣新穎估價克己此應時令需要爲迎合各界置辦新裝起見特備精美克羅咪衣架一千只凡購置本公司十五元以上之服裝一套或大衣一襲者得贈送一只以贈完爲止惟定製團體服裝者因定價格外克己恕不奉送如荷賜顧參觀竭誠歡迎
地址：羊壩頭 電話：二九九六號

夜半發巨響 地板有血跡

不是狐仙是竊賊 徐夢痕家演出

【杭市】杭州影戲院主人徐夢痕之住宅在城站棲霞里、家中雇有女傭二人、日前因事返籍、乃向中人行叫一替工、其人年約四十餘、腹中已有數月身孕、該女傭入門之第三日、深夜宅中忽發巨響、全宅驚醒、四處瞭望、一無痕迹、惟地板上發現血跡多點、初疑貓兒捕鼠、而該項巨聲、逐時即作、遂疑及仙狐作祟、全家焚香以禱、詎至晚巨聲又作、乃不敢入睡、連夜遷至城站旅館暫住、乃發現皮篋內失去金鐲一副、鈔洋八十元、而篋中亦留有血跡殷然、徐之眷屬、深信狐仙爲怪、不疑有他、而徐本人則細心偵察、以新來女傭、頗多嫌疑、遂暗中窺探動靜、則所謂巨聲者、係該女傭乘人熟睡之時用大竹竿擊動樓板、而血跡亦係該女傭向肉店討來豬血、興波作浪、以遂竊盜伎倆、藉以仙狐作祟、以杜破案、徐乃報告公安一分局派警到宅、果在該女傭身畔搜出原贓、並在其床內搜出血碗、於是此疑神疑鬼之竊案、眞相始得大白、而徐宅已全家三日不寧矣、作竊之女傭、由公安一分局解送法院訊辦矣、

西溪賞蘆花

抵秋雪庵莫忘彈指樓

【杭市】際此秋令、西溪之蘆花尤爲壯觀、日來前往松木場乘船赴西溪賞蘆花者、已絡續於途、但亦有乘汽車至留下改乘船者、抵秋雪庵遍地皆蘆、登彈指樓望之若一片白雪、身心爲之一爽。周夢坡居士所建之彈指樓、有聯云、西湖雖好莫題詩之句、已可想見、該庵亦稱歷代詞人祠、惟往賞蘆花者最好在上午前往、因舟之往來須五小時、若下午前往歸來已暮色蒼蒼、沿途無景可覽、惟該溪沿途均產柿、紅柿與綠葉相映益覺美麗、在秋雪庵遊覽後並可往留下附近里許之百家閎地方、有古跡梅花泉、此泉位於八卦田中央、周圍僅約丈許、泉水清澄深可見底、泉有小孔五六、即爲泉源、源頭自小孔中涓涓而出、形似梅花朵朵、日光中視之、彩色耀目、

怪

石子自飛 疑人疑鬼

【崇德】餘不鎭務前街城區公安局西隔壁蔡姓空屋、於昨（十一）日黃昏八時許、突有石子無數、自牆圈內如聯珠飛出、擊中行人陳子英王時生等之頭腳等處、一時騖集者數十人、而石子則愈飛愈猛、疑人疑鬼、由公安局巡長魏晉三率警士五六人及觀衆十餘人排闥而入、探視究竟、闃然無見、比出外、飛擲如故、後經十餘分鐘始止、誠咄咄怪事、

綠萼梅花

臨安醫局開放

【杭市】上羊市街臨安醫局前庭植有梅樹兩枝、其一枝上、昨日竟開放綠萼梅一朵、花朵較常花略大、芬芳四溢、遠近前往欣賞者、戶限爲穿、主人吳仲相、且攝影以誌紀念、

撞斃孤老翁

拱開段火車

【杭市】本市洋泮橋住民趙阿寶、現年六十四歲、紹興人、隻身居杭、並無親屬、業賣燒餅油條度日、前（十一）日下午二時三十分、途經閘口附近三廊廟鐵路旁、適有由拱開開火車駛過、趙因不及避讓、當被撞倒、身負重傷、即昇至鐵路醫院救治罔效、延至下午四時許身死、昨晨電報杭地法院檢察處請驗、經派員前往驗後、塡格備案、屍交鄉警夏阿龍殮埋云、

杭市政府計劃 解放全市婢女

第一步先行登記 第二步開始調查

【杭市】杭州市政府爲解放全市婢女、特與杭市婦女會及八區自治區公所暨公安八分局等會商解放杭市婢女辦法、經兩度討論結果、決定進行步驟、先從公開登記着手、待登記表式確定後、昨分發各區應用、並限期截止登記、待截止登記後、第二步進行調查市區有否有隱匿不登記之婢女、並其待遇是否有虐待情事、如有虐待情事者立即予以解放、並家主人以相當懲戒、以期達到眞正解放婢女之目的云、

棕匠索工資 事前曾被業主痛毆

釀成暴死疑案

【硤石】諸暨人邊方章、業棕匠、於上月初在離硤十二里許之筆墅鄉、（海鹽界）孫方卿承做棕簑衣、半月之後完工、結欠工洋二元六角、九日向孫討付、當被孫父子痛毆一頓、乃赴該管百步亭派出所報告、經巡長施章德傳孫訊問後、判罰金五元、及醫費一元、欠工洋二元六角、結案釋放、不料邊行至阿德豆腐店門首、突然倒地暴死、當由阿德赴所報告、施巡長復傳孫父子到局、將罰金歸還、加以扣留、一面電海鹽縣府驗屍、十日上午承審員錢道生下鄉驗屍、驗得死者有傷痕四處、但均非重傷、驗畢屍交鄉警棺殮、一面將孫父子充帶縣偵訊、現因屍屬尚未趕到、（已派人專往通知）故屍未收殮云、（十、十一、）

夫婦道苦

人去樓虛空悲哀

【餘姚】南城[illegible]

明光昨日停鑼

四五日後再演 擬邀李桂春登台

延齡路明光戲院於[illegible]

雷峯塔舊址

建碑亭並築公園以記事

【杭市】杭州市政府、以南山路一帶風景、前經決定在雷峯塔舊址、建一碑亭、以垂永久、[illegible]

縣長五千元交保

海甯濫罰曆民鉅款案 昨又傳集人證偵訊約三小時始畢 秘書科員求保照准餘則不准還押

【杭市】海甯縣[illegible]

氣象報告

（杭市）本市今日天氣晴曇、風向西及西北、風力和、昨日最高氣溫華氏七九・二度、較去年同日七二・二度爲高、

梅開二度

滬杭路梅隴站

【杭市】滬杭鐵路前梅家弄車站、現改稱梅隴站、[illegible]植有梅樹一枝、[illegible]夏曆二月開花結實、今該樹忽然梅開二度、在國歷三月間開花結果一次、忽於前日國慶紀念節、突又開放梅花、茂盛異常、粉紅顏色、較春間更爲鮮豔、遠近前往參觀者絡繹不絕、咸稱奇不置云、

裁縫醉酒

槍傷調解人

【諸暨】[illegible]

裕隆南腿棧 西湖新市場延齡大路
十月五日起 正式開幕 各貨大減價
專售 美味熟腿 家鄉南肉 上蔣雪舫 高莊風肉 西法衛生腿
普通之總名也有南北之別地質不同此腿產自浙江金華本棧廠設該地聘請名師異法精製色味俱佳油而不膩香而淡甜可與茶同飲故名茶腿即南腿中之無上品待客筵賓不愧爲席上之珍有益衞生尙其餘事南洋各島久已馳名爵中乏此不足以重敬大賓其實貴可知 本主人謹識

國醫內外科 陳紹裘
附設診所 克濟醫局 電話 信餘里 三五七六

杭州湖濱療養院特設性病部 專治 遺精早泄白濁
白帶月經不調不孕難產統治男女一切花柳病生殖器病白濁針每針六角起獅牌六〇六每針二元四角起病房幽雅取價低廉門診上午八點至十二點下午四點至七點
地址 湧金門錢王祠旁 電話三二一七

杭州 和豐綢緞布莊 秋令新料 一律平沽 鹽橋小福清巷口

各地要訊

禾緯成利記絹絲廠 招待當地黨政各界

褚慧僧致詞表示歡迎

【嘉興】本縣南堰緯成公司裕嘉分廠新近由滬上實業界向本省財政廳以七六七、四三七元得標後、與前經辦者緯成慶記在九月三十日辦理交接、并向實業部註冊爲緯成利記、昨日（十一日）午時該廠在廠中招待嘉興各界、到者除本地黨政工商新聞各界外、尙有五十七師阮師長及炮二旅蔡旅長等、席間由該公司總經理汪仲韋致詞、大意云公司自向財政廳承購緯成公司裕嘉分廠財產之後、已於九月二十日在上海開創立會、宣告成立、並於十月二日接收開工、在接收不久的時期、頭緒比較紛繁、今天承各界諸公惠臨指導、不勝感謝、招待不週、尙望諸公原諒云云、汪經理致詞畢、隨由褚慧僧致答、表示三點歡迎之意、一爲緯成利記能抵補國家之入超、爲國家經濟表示歡迎、二爲緯成廠有繁榮南堰市面乃至嘉興商業之實效、爲地方經濟表示歡迎、三爲緯成利記爲絲廠塵料謀出路、便利絲廠本身不少、爲絲廠同業表示歡迎等云、及宴畢、已近二時餘、來賓於宴後多在該廠參觀繅製情形云、

浙二區專員偕同 廣西考察員蒞王

視察各機關並檢閱義警

【王店】浙二區專員王先強偕廣西建廳汪考察員於昨（十一）晨六時五十五分搭乘九十三次嘉閘混合區間車赴王店、晨七時十八分抵達該處、王專員先至王店鄉鎭聯合辦事處及王店區公安局、晤聯辦事處主任兼局長程泰昌、詳詢民訓及公安情形甚詳、旋即由程主任隨同王專員至鎭東鄉視察壯丁集中訓練、受訓者一百餘人、視察所得印象尙好、旋分赴合作實驗區及欄杆橋初小、鎭公所、民教館、救濟院、農民銀行王店聯合辦事處、公安派出所等處視察、中午在鎭公所午膳、下午二時王專員在中山廳前空場上檢閱義男警及行政警察、並致訓詞、王專員偕汪考察員於下午三時四十分乘三十四次閘滬快車於下午四時零八分返抵嘉興、

喚起民衆之覺悟

沈家門醫院院長熱心愛國 翻印京滬各報宣言送各鄉鎭

【沈家門】本鎭同善醫院院長鮑子言、平時對於社會上一切事業、莫不熱心從事、對於國事、尤爲關懷、此次上海日本水兵被害案件發生後、形勢日趨嚴重、頗爲憂心、前日見到滬甬各報載有「京滬各報敬告全國國民及日本朝野書」一文、視爲金科玉律、大有廣爲宣傳之價值、願之喚起民衆之覺悟、調整步伐、團結一致、共赴國難、故特斥資翻印千份、以資宣傳、並親至定海第二區鄉鎭聯合辦事處、託代爲分發各鄉鎭、張貼通衢、使遍僻鄉民、均有閱讀是文之機會、如鮑君者、誠可稱爲愛國志士云、

定屬居民回籍

上海閘北居民紛遷中 與一二八時情況不相上下

【定海】自上海日水兵被害案件發生後、消息傳來、旋緊旋緩、變化無定、令人無從捉摸、但連日報載、局勢驟形緊張、居住虹口閘北一帶居民、均係驚弓之鳥、前車之鑒、猶在眼前、況八日報載閘北一帶已可公開遷居、市公安局不加阻止、旅居該一帶地段之定屬居民、均紛紛相率遷回原籍、故連日到定之滬甌綫各輪到埠時、搭客甚形擁擠、情形與一二八時不相上下、人心頗形浮動云、

蕭山

棉花絲薦漲價

本縣棉花、今年出產甚豐、且收汛頗好、價均高漲、一般鄉民、無不爲之得大宗收入、棉花初售每擔十二元現漲至十六元、又絲薦爲東鄉農民副產收入、因天時晴多雨少、收汛甚豐、初次開價三元、現市升至五元六角、其貨又缺、農民甚喜、

鄞縣

著匪執行處死

本縣積匪李頌梅、本年二月間、糾集盜匪十餘名、在鄞南沈風水沈穗泰小店、慈谿河莊村永林寺、慈北香山寺搶劫、槍傷事主顯利和尙、挾款四百餘元、金飾衣物等件、逃竄無蹤、經鄞縣政府、及保安第三大隊分別弋獲李頌梅、應阿林、陳阿寶、陳阿梅、彭小妹、林阿正等六名、解送第六區保安司令部、偵審明確、呈奉軍委會核准、於昨（六）日下午三時在草馬路刑場執行槍決、應阿林等五名移解法院法辦、

臨海

緝獲逃匪解區

本縣著名匪首韓光漢、東鄉大壩人、向與彭楊各股匪在東北各鄉搶劫、自彭楊被捕正法後、該匪潛伏某縣保安隊第四大隊化名陳雨亭充當士兵、經第七區保安司令部探息、即予派隊前往迎提、業於前日將該匪解區訊辦、

臨東公路通車

本縣縣城至東塍臨東路業由縣府督修完竣、現由商辦汽車公司負責承辦、每日通車四班、一俟該路橋樑修理完竣、即行通車云、

黃岩

擴充消防會議

本縣消防委員會、爲各法團領袖及商會各重要分子所組織、成立以來、對於消防事務、頗費計劃、五日舉行會議、決定將原有公私所有水龍七架、加以整理、並添置新式器具、以利救火工作、又以城區河道污塞、河床乾涸、如遇火災、運水救火、殊感困難、必須開鑿水井數十口、方可解決、是項鑿井經費、現尙無着、當經決定呈請縣政府、酌予撥款補助、

衢縣

財廳整理農行

財政廳查得本縣地方農民銀行、辦理不善、所貸出之款、多爲地方富紳所借、而對農民借款、手續反極苛刻、且富紳借款、迄未收回、形同虛設、民怨日甚、特將經理免職、調派沈咸恆接充、一改該行從前積習、收回放款、救濟農村、現該行已辦理結束、移交云、

糾衆搶穀拘辦

西鄉航埠保長徐永福者、自民國十三年起即負責保管該處保正會積穀、歷年收起積穀、均存儲其家、居民徐家祥等以其有侵吞之意、即糾衆前往將穀櫃及積穀搬去、該保長當即報告徐家祥搶劫積穀、由縣將徐拘案、開庭審訊、雙方供詞各執、訊後飭回、飭該管公安局澈查、據實具報核辦云、

金華

設家畜保育所

省建設廳爲改良家畜飼育種殖及防疫計、特設全省家畜保育所於金華、以浙東豬種較優、且出產大宗火腿、擬先從事豬種改良、次及牛、羊、鷄、鴨之改良、該所主任吳景英因受聘河南大學、省建廳特派何正禮繼任、何氏業於上月終抵金、即設臨時辦事處、並分赴東、蘭、永、武、各縣視察家畜飼育情形、昨視察完畢返所、

杭州市綢業同業公會會員門市部各莊

聯合秋季大減價

十月一日起 兩星期爲限

各貨照碼一律九折

莊號	地址
九天綢緞局	保佑坊
九和綢緞局	三元坊
九綸綢緞局	三元坊
大昌協綢莊	三元坊
大新綢緞局	薦橋路
大經綢緞局	三元坊
大豐綢緞局	鹽橋大街
大羅新緞莊	保佑坊
萬源綢緞局	保佑坊
久大祥綢莊	太平坊
天新綢緞局	太平坊
天源綢緞局	羊壩頭
天綸綢緞局	保佑坊
元昌綢緞局	羊壩頭
仁昌綢緞局	保佑坊
正大綢緞局	保佑坊
老大綸綢莊	羊頭壩
同順興綢莊	三元坊
宏泰綢緞局	三元坊
和生綢緞局	羊壩頭
咸章綢緞局	太平坊
美綸綢緞局	羊壩頭
恆豐綢緞局	清河坊
泰生祥綢莊	三元坊
順昌泰綢莊	三元坊
萬祥綢緞局	保佑坊
新新綢緞局	保佑坊

電話：三六七八　一六二五　二八四二　三五二九　一五七九　一六三八　三六九五　二四六〇　二八一六　一六四一　二〇〇六　三六八七　三三五二　三六七八轉　二七二一　二五二八　三四九五　二五七〇　三六九九　二八二三　二四一四

甲版

革命歌
應

昨日本刊曾載清末革命黨所作「逐滿歌」一種，據予所知，同時尚有「革命歌」一種，特錄如下：

人生苦！人生苦！一到死期無處躲。脚直身枯可奈何！聽我唱這革命歌。世上從無百年壽，到底皮囊須爛臭。金錢田宅歸何許？貴爵高官難帶去。兒孫圍繞牀前哭，口內雖哀心郤樂。從古富家無好仔，但求父死得錢財。家中雖有美嬋娟，反博他人臂上歡。黃土一杯棺七尺，空陳羮飯誰能吃！可惜權豪富貴人，生前營業費艱辛，到頭難帶分文歸，剩得空骸變死灰。早知一死終難免，何不生時先檢點。伙義蠢興革命軍，報仇雪恨逐胡人。成了功業遮天地，當世稱為大國民。縱使不成頭被砍，也教人間稱好漢。人人都敬文天祥，天祥終為殺頭強。勝似花天酒地生，一朝死去永無名。窮人也有亡身日，若遇荒年死更急。請看湘江一帶人，還有淮揚徐海民，去年荒歉收成薄，帶子拖兒無處摸，只望皇恩與賑飢，那曉老牛裝睡熟！每天餓死有三千，根根白骨棄溝邊，三分死去二分多，才裝假面免催科。早知大禍已臨頭，何不長驅趕滿州？平時為盜復為倫，伙義興師你反愁，試看鳳陽朱太祖，少年討飯渾無路，一遇飢荒便起兵，赴湯蹈火休回顧。人生面目總相同，何人不可做英雄！但要救民登袵席，不須八彩與重瞳。縱使不成頭被砍，也都人間稱好漢。人人都敬關雲長，雲長終為殺頭強。勝如餓死在溝中，一息奄奄待命終。再告海外眾華僑，天涯萬里總同胞。平時本是困餓口，背井離鄉出洋走，南洋瘴氣撲天深，瘟疫來時命不存。營工開礦資千萬，起造花園恣游玩。茂林修竹雖然好，有錢難買長生票。一朝黑死七星床，骨肉瘀青爛肚腸。翩翩公子今何在？蘘裏蛆蟲一樣髏。做到媽媽難復難，其次當求甲必丹。居然匾對稱欽命，面皮鐵厚不知慚。一朝走入黃泉路，歸葬家鄉不算官。子孫又要居人下，保護無人難獨霸。眼望東洋乞丐來，西人看重千金價。思量改籍做東人，恰似孤孀圖再嫁。縱然郤病知醫術，天災橫禍仍難說。試看金山地震時，繁華商埠都淪沒。昨宵方擁千金富，今早堂前堆白骨。人生歡樂在須臾。醉生夢死忘時日，今朝過了又明朝，明朝不再得今朝。日月猶如快轉輪，鬼王潛伏黯門外，好比羊子入屠場，步步近死著著亡。銀錢堆着成何用？何本將來騙狗種？每人一萬不為多，買

浙江以外 十一省鄉賢名單
秋葉

本省選定之鄉賢傳略，已見本報國慶增刊，茲錄其他十一省之鄉賢名單如次：

江蘇（四十人） 吳泰伯、言偃、胡瑗、陸世儀、（附仲雍、季札、）蕭何、范仲淹、陸秀夫、瞿式耜、顧雍、（附曹參、范純仁、）盧象昇、鄭廷楨、周處、（附關天培）陳東、陳子龍、沈廷揚、高攀龍、（附顧憲成、周順昌、）劉知幾、唐順之、徐光啟、顧炎武、王念孫、錢大昕、惠棟、顧祖禹、顧野王、莊存與、阮元、陸德明、（附逢祿、汪中、王引之、）趙翼、熊成基。

安徽（三十人） 管仲、文翁、華佗、魯肅、周瑜、曹植、包拯、李公麟、朱熹、朱元璋、徐達、常遇春、李文忠、沐英、左光斗、金聲、方以智、梅文鼎、戴名世、江永、戴震、方苞、姚鼐、姚瑩、鄧琰、李鴻章、吳汝綸、吳越、吳暘谷、倪映典。

江西（三十人） 徐穉、陶侃、陶潛、歐陽修、王安石、曾鞏、黃庭堅、張叔夜、楊邦乂、洪皓、胡銓、陸九淵、文天祥、謝枋得、馬端臨、吳興弼、羅洪先、譚綸、劉綎、楊廷麟、楊淑英、宋應星、魏禧、梁份、朱軾、李紱、張世臏、李遇、蔡說震、蔡公時。

福建（三十人） 陳元光、陳巖、（宋）蔡襄、楊時、胡安國、鄭俠、李侗、李綱、鄭樵、黃幹、眞德秀、鄭思肖、鄭獬、陳文龍、元盧琦、（明）張經、俞大猷、潘和五、曹學佺、黃道周、鄭成功、（清朝）李光地、藍鼎元、蔡世遠、孟超然、尹秉綬、陳化成、林則徐、沈葆楨、（民國）林文、黃鍾英、林逸慶。

湖南（三十人） 善卷先生、蔡倫、蔣琬、歐陽詢、周敦頤、吳獵、楊大異、歐陽元、夏原吉、劉大夏、李東陽、彭冀南、王夫之、（又清朝十四人）陳鵬年、劉振定、陶澍、唐鑑、魏源、江忠源、胡林翼、曾國藩、左宗棠、郭嵩燾、彭玉麟、羅澤南、鄒漢勳、劉長佑、（民國三人）黃興、宋教仁、蔡鍔。

湖北（三十人） 鬭子文、申包胥、屈羊說、申鳴、屈原、張東之、余玠、李庭芝、張順、張貴（二人合）、趙復、伍文定、張居正、耿定向、方逢時、梅國楨、郭正域、熊廷弼、袁世振、楊漣、周嘉模、張同敞、胡承諾、熊賜履、劉湘煃、王柏心、萬斛泉、劉公、蔡濟民、吳祿貞。

河南（三十人） 伊尹、老子、墨翟、子產、端木賜、范蠡、魏無忌、張良、鄧禹、黃憲、許慎、張衡、張璣、李膺、劉仁軌、張巡、韓愈、韓琦、程顥、李誠、岳飛、許衡、曹端、史可法、楊斌、武億、吳其濬、高芳雲、張鍾端、楊源懋、（附比干、箕子、莊周、申不害、韓非、卜商、遽瑗、侯嬴、馮異、陳寔、荀淑、荀灌、范滂、富弼、程頤、鄒維、呂坤、理學和、李永茂、耿介、張沐、冉覲祖、竇光鼐、李來章、常茂徠、劉純仁、曾昭文。）

山東（三十人） 田單、伏勝、顏之推、王褒、范式、鄭康成、終軍、羊祜、王導、王祥、檀道濟、羊彥、宋氏、房玄齡、李勣、劉宴、石介、顏眞卿、王倫、畢再遇、李清照、辛棄疾、戚繼光、邢玠、白英、左鏡第、張陀歧、韓顯宗、武訓、徐懋心、劉岠瞻。

山西（二十八人） 衛青、霍去病、霍光、馮奉世、關羽、溫嶠、郭璞、裴秀、裴頠、王通、狄仁傑、裴度、柳宗元、白居易、畢世安、狄青、司馬光、趙鼎、元好問、梁襄、裘暄、王瓊、韓廣、楊博、張慎言、曹文詔、張銓、任環、傅山、于成龍、孫嘉淦。

陝西（四十七人） 周公姬旦、張騫、（附班超）蘇武、司馬遷、馬援、楊震、班超、（附孟光、韋賢文、蘇惠、）杜預、（附賈達、徐邈明、）蘇綽、牛弘、李靖、顏師古、顏眞卿、杜如晦、郭子儀、杜佑、孫思邈、（附韓康）李淳風、附馬鈞、寇準、張載、呂大防、附呂補、韓世忠、（附梁夫人）郭侃、于恕、馮從吾、王徵、（附楊岫）李顒（附李柏、李因篤、）王鼎、閻敬銘、井勿幕、胡景翼、郭希仁、朱光照。（缺一人容查補）

甘肅（二十人） 趙充國、梁統、廉范、張軌、李晟、（附李愬）權德輿、王庶、彭澤、李廣、段金棠、傅介子、井延壽、皇甫規、張奐、段規、郭知運、劉琦、吳玠、吳璘、趙雲、段堅、張國常、段秀實、辛讜、曹友聞、趙李敎、李夢陽、刑澍、張澍、王權。

大姐
燕影

「大姐你就永遠地不理我嗎？永遠地去了嗎？年老的父母，幼小的弟妹，你怎能忍心的去了呢！？啊！大姊你唯一親愛的弟弟在叫你啊！……！你知道嗎？難道最後一面我都無緣見你嗎？大姐！我唯一的大姐！你為什麼不理我呢？我最親愛的大姐啊！大姐！……」

他們也不知勸止，也不過是倍着哭臉而已。

等到他腦經稍微清醒時，淡白的笑容，筆直的遺體，已安穩的睡在另一世界的床上去了。

在離城不遠的地方，人們最後歸宿的所在地，又多添了一堆黃土，一塊石碑，人生最後留與人們的痕跡，神像，只不過是多添了一件故事式談話的資料，和供人惆悵的一個景物罷了。

圓圓的面孔，時常如是晚霞般地；明亮的眸子，是秋水的一歸宿的……

……！性情的溫和，待人的熱枕，只要是有一面之識的人們，沒有一個不會欽佩贊好的；然而這不過是她的一部份罷了。尤其是使他永遠不能忘記的事：是在小學四年級一學期的時候，那時全家都在快樂的圍爐談天：——已是一個嚴寒的冬天啊，忽然由北門外吹進了一陣寒冷的風，是校役送來他的成績報告書；父親正在得意的微笑，預備開了淡白色的紙面，——一定可以發現他愛兒這一學期優美的成績了：可是在二三個甲字下面，不緊緊的却接着的是；他不願見的兩字，丁字，和不及格三字在他幼小的心的靈裏跳舞着。

故胡漢民先生國慶（二十二年）題詞眞蹟

雙十節書感　漢民
風雲千象共和者兩部蕭蕭無怨
浩卅載同循看白髮幾人慚愧
流黃花虫魚未錯相十錯草澤
仍闡說伍除猶濃屬從同此意
典型猶在此律涯
[illegible]

杭州 鴻源錢莊買賣公債 廣告
本莊專營買賣內國公債庫券各省省公債業務手續簡便佣金克己如蒙下顧竭誠歡迎 地址新水漾橋 電話一八六七號

石氏眼科醫院醫師裘伯壎回杭應診啓事
本醫師自前歲赴日本東京帝國大學眼科部研究，來兩載於茲，刻已回杭，照常親自應診，並特置新式眼底檢查及驗光等器械暨赤外線伊洪電氣理學等療法器械以便治療，門診時間仍自上午八時起下午四時止，特此啓事

清河坊 萬隆腿棧
著名 金華茶腿 醉子勒鯗 高莊風肉 三刀鯗頭
電話二七七四
分棧西湖陳列館

如記理髮部
特聘超等技師 專門研究燙髮 蒸氣燙髮部 供應高尚女士 新式冷氣吊風 科學發明 不用電力 不燙頭皮 永久美觀 特
蒸氣燙髮祗有四元
新舊燙髮一元 特種燙髮二元 精製婦女假髮髻二元 歡迎賜顧
地址 延齡路暫移對面樂記公司樓上

中華書局發行 五大雜誌

名稱	全年冊數	發刊主旨	價目
新中華	廿四冊	灌輸時代知識，發揚民族精神，供一般人士隨意瀏覽。	零售每冊一角國內及日本不加香港澳門每冊另加六分 全年二元四角 半年一元二角 國外每冊另加一角五分
中華教育界	十二冊	探究教育學術，介紹現代教育思潮，研究教育者必讀。	零售每冊一角國內及日本不加香港澳門每冊另加六分 全年一元二角 半年六角五分 國外每冊另加一角五分
中華英文週報（分初級、高級二種）	五十二冊	指導中學生及失學青年研究英文的途徑，以修進英文。	零售每冊三分國內及日本不加香港澳門每冊另加二分 全年一元五角 半年八角 國外每冊另加五分
小朋友	五十二冊	陶冶兒童性情，增進兒童智慧，可供小學生課外閱讀。	零售每冊五分國內及日本不加香港澳門每冊另加二分 全年二元五角 半年一元三角 國外每冊另加五分
小朋友畫報	廿四冊	全部彩色印。啓發幼稚兒童的知識及培養優良的習慣。	零售每冊八分國內及日本不加香港澳門每冊另加二分 全年一元八角 半年九角五分 國外每冊另加五分

備註：全國郵局均可代定

世傳中醫 小兒科 李天球
杭州佑聖觀巷 門牌一八〇號 電話三三二五六

明光戲院
延齡大馬路 電話二〇八八
逕啓者本院祗因改換班底暫停數天一俟改換就緒即行開演此佈

杭州影戲院
座價 樓下兩角 正廳樓上三角 對號四角 捐稅外加
時間 兩點半 七點一刻 九點一刻
今天日夜獻映 全部有聲對白空前巨片
胡蝶 嚴月閒 葉秋心 舒繡文 等主演
女權
處處寫實 為二萬萬女同胞鳴不平

西湖 大世界
門票大洋二角二分 團捐在內
謝韻芳 孫鳴卿 王少樓 張慧聰 鄭君麟 謝韻秋 董雲鵬
日戲 雁門關 望兒樓 搜孤救孤 三娘教子 落馬湖
夜戲 御林郡 嫦娥奔月 新八扯 全本玉堂春
中國電影公司出品 明月 三集 女鏢師
杭劇 （日）前本珍珠塔 （夜）頭本笑中緣
智社話劇 （日）紅姑娘 （夜）頭本就是我
女子紹劇 （日）前本玉如意 （夜）前本桂花亭
禮聘由申初次來杭 雪花少女歌舞團 全體少女現已來杭 即日登台表演

聯華大戲院
聯華公司配音歌唱巨片
蔡楚生繼「漁光曲」後又一力作
迷途的羔羊
緊張 幽美 滑稽 凄苦：具劇烈的刺激 富詩畫的情趣 荒天下之大唐 極人世的悲慘
下期開映全片五彩 松林恩仇記
時間 二時半 七時正 九時一刻
價目 對號座六角 樓上四角 樓下三角 軍警童孩一律半票 概售大洋 捐稅在外

乙版

舊事重提
土肥原威脅魯主席 韓復榘嚇退支那通
（譯自本月七日上阿密勒氏評論報）

『正是今年春間。號稱「支那通」的土肥原在華北導演傀儡劇。異常起勁。喜嗲口抗Ｘ的宋將軍。也做了土導演指揮下的傀儡主角。所以戲劇演來分外精彩。不過土氏的目的。還想要魯主席韓復榘也參加表演。做一名主角。所以土氏在濟南天津。來來去去。十分忙迫。韓復榘並不想做傀儡劇的主角。但是對於土氏那種「盛意」。又不便拒絕。所以敷衍敷衍。不覺過了兩三個月。土氏見韓復榘這樣圓滑心裏十分煩燥思索一回。不禁計上心來。立定主意。對韓復榘必欲得之而甘心。於是有一天。土肥原很誠懇地去見韓復榘。邀韓晚餐。韓因情面關係。只好答應。但是土肥原對他說。我有很重要的事情得同你密談。你來的時候。請勿帶弁兵衛護。免多耳目。韓復榘知道鬼計多端。但為了表示親善。也只好勉强答應。到晚上。韓復榘果然單身去赴宴了。宴罷以後。土氏就約韓到一間極精緻的密室裏談話。命令所有的人一起退出。門窗也完全關起。然後開始談話。起先。土氏對韓復榘極力稱贊了一番。把韓氏捧做中國境內獨一無二的好人。接着就談到華北五省的自治。邀韓參加。並且說：「你這樣做。我們可以保護你。什麼都不生問題。」韓復榘聽了。想了一想說道。「華北自治。我是極贊成的。不過我出身行伍。只知道打仗。不會玩政治。這種關係政治上的事。最好請你同南京政府去商量一下。」土肥原當然不答應。一定要韓復榘在這一種文件上簽字蓋章。並且聲色俱厲地對韓說：「現在這所屋子的四周。全有軍隊包圍了。你如果希望生還。就在那上面簽了字。否則就休想下去」。韓復榘給土肥原這裏一逼。到出一個巧妙方法來了。他聽了土肥原這些話。並不表示恐慌。反而很安詳地抽烟喝茶。過了一回。才摸出一隻錶來看一看。表示十分吃驚的樣子。說：「十點一刻了。你應該趕快送我回去。我到這裏來的時候。曾在總部裏發一道命令。要我的部下一律準備。倘然我十點半不回去。就把濟南城內所有的日僑。一齊殺掉。」土肥原聽了韓復榘這段話。也很慌。只好當時就放「他回去。」第二天早上。土肥原以政治上的事。明天再商量吧」悄然去了。譯者按我在三四個月以前所聽到的便是如此。不過是否事實。不敢臆斷。

傳聞異辭
選手團在國外軼聞

選手團茲已返國。有人追述在國外軼聞若干則。謂選手團抵達柏林後。曾一度赴德政府的公宴。座中有各國的選手。王正林恰與一位美國選手對面而坐。那美選手見王正林生得那麼瘦小。兩臂像竹竿一樣細。就問他加入那一項比賽。王正林回說是「馬拉松」。此語一出。那美選手和他的同伴。都哈哈大笑起來。至少要有健碩的體格。以為參與馬拉松。像他這樣弱不禁風的人也想加入長跑。豈不是滑天下之大稽。當時王正林受了嘲笑。看看自己涉乎其小的身子。再看看別人的體魄。不覺自慚形穢。啞口無言。

美人魚秀瑗。因為他曾在德國最受僑胞歡迎。在德國遠東運動會中搜得游泳軍冠。所以僑胞與歐洲各報多有記載。對楊歐洲人民。印象最深。每逢宴會。爭欲一嚐丰采。新聞記者的目光也集中於她一人。但有一天她却接到了一封恐嚇信。說西班牙的組織。下屆克人是法西斯不准再來參加。否則將以勃郎林相向。人魚閣信。為之不歡者累日。

曾在大西洋航程中。因酗酒而被美領隊取消資格的游泳女選手瓊斯。她到了柏林。還是那們浪漫。時常脫得一絲不掛。在馬路上閒逛。但美國選手中浪漫的不僅她一人。男選手裸體行走。室內出入也平常。毫無忌諱。這也可說是美利堅人民的一種個性。

選手們每到一地。常消磨於咖啡館中。德國生活程度甚高。大舞場每一杯咖啡之費。多數是五馬克。合華幣四元。舞場中並無舞女。男女都可隨時挑舞。僅有少數很貴族化的大舞場中雖有許多打扮得很貴族化的女。顧客也冒充得茶。任客求舞。雇女不取分文。因為當局對於雇用舞女是在禁止之列的。

一言難盡
不能自信
的人能談
到「信仰」
與「信任」

桃色報道
一嚮導女的浪漫史

嚮導女中。有名金美娟者。本無籍籍名。惟因風騷入骨。乃由某社用廣告之政策。狂捧成紅。並高抬其身價每小時兩元。因是每晚有應接不暇之勢。且有須預先約定者。其聞頭不能為不健。且每逢一客招之去。恆聯綿數小時。尋至嚮導一夜不歸者。惟其生意興隆。乃染奇疾。但外界不知。仍照常嚮導。近美娟有一客招她嚮導。竟以自備汽車。遣護士二人。至其服務之嚮導社促駕。馳往滄洲飯店。每去數時一夕不計。嚮導之資亦豐。某夕。金忽不歸社。亦無電話通知。迨至晨至社。社方以二十一小時之價向金取值。詎金則以八元四小時之價付帳。乃一次十二元。二者衝突以起。尋至彼此分道揚鑣。微聞滄洲之客。是衝突之長。現方與金治病也。

目的不同（街頭速寫之九）

浙江地方銀行
經營一切銀行業務 兼辦儲蓄 信託倉庫
總行：杭州太平坊 電話一二〇〇一 二〇〇三
各地分支行處
上海 嘉興 湖州 寧波 紹興 海門 蘭溪 溫州
海寧 餘杭 奉化 嘉善 平湖 桐鄉 長興 南潯
雙林 新市 黃巖 鎮海 慈溪 餘姚 寧海 嵊縣
上虞 臨海 蕭山 金華 衢縣 龍游 麗水 瑞安

花柳 專科 郭競志
診所 獅教坊 英士路口12

杭州三元坊 同盛源
國產綢緞呢絨布莊
十月一日起 各貨大減價 削碼九折
電話：二六三八 支店：羊壩頭國貨商場